電影時報

哀豔的海倫黛麗絲

雖然她是這樣的笑着•但是誰給人們的是情感的哀豔•並且她有強性毅力•作的影片•有勇敢的表演•許多都是爲女性前途爭個明光的路徑•最近又合李却迪克演了一本新片•

談談連續性的章回影片

(曼倩)

我本着「有話就說」的原則，感到國產影片公司攝製連續性的章回影片是一個極大錯誤，現在把我的見解寫下，愛護國產電影的同志們[illegible]

動機：他們所以攝製連續片的動機，在于第一集問世以後得了一般觀衆的讚美，于是影片公司想借此機會，接着這已成名的影片而續集三集……以至于無窮繼續的攝製，藉以吸引觀衆，所以可以說他們的動機差不多在想圖利。

失敗的原因：①一部小說，一本劇本，最精彩處最令人玩味的，總不過祇一處二處，絕對沒有滿好的。現在電影已是如此，他取材于小說劇本，那當然要揀精彩的有意味的，若糟粕並蓄的話，那他的成績也就可想而知了，就是表現的如何眞切。音樂如何的悠揚，但終以劇情的平常，不是使人瞧了瞌睡，就是無人顧問。

②本來是一部很得觀衆讚美的影片，現在連續攝製着，非但沒有進步，並且着着的趨于平淡，于是在「屢次遜色」中，就連累的把已成的名譽也摧殘了，觀衆對於公司的信仰也毀滅了。這才叫做「弄巧成拙」哩。

③就說是續攝的和以前一樣的好吧，但是要知道，觀衆的對於電影，不過是一種娛樂，並不是什麼一定的功課，也許他們一個不高興，或是一時經濟的關係，那您根本沒爲偌大的魔力，可以使他們繼續的來欣賞您的續片，同時，沒有看過第一部的，據一般的推測起來，想不願中途看起，照這情形，那對於您所抱的「圖利主義」，相牴觸了。

④誰都承認，電影非僅是一種娛樂，並且含有改造社會，教育民衆的重大使命，那麼同樣攝製一片您何必要揀無意義的連續片拍攝呢，如此說來，您更是電影界的大罪人。

結論：拙見是這樣，在國產影片公司攝製連續片的，以爲對的話，那就應速速回頭；就是不攝連續片的，也宜警惕於心，望準着我們的目標衝鋒去。

◇◇◇◇

轟動一時的特殊影片「白地獄」、將來還在南京開演、這是一個比較特別的好消息介紹給讀者

「十九路軍一兵士」

新聞片湊成　大可以賺錢　(黑天使)

強聲有聲彩色製片公司的「十九路軍一兵士」前日在光陸試演了。

劇情是描寫一個英勇的兵士，雖然幾次的受傷，他仍是堅苦地上前線去奮鬪；結果，抗日有功，升爲連長。

全劇的對白十九是廣東話，收音的成績還不太差。

這張片子，雖不算怎樣好，但是還可值得一看，當做一部新聞片去看；因爲它是片斷的新聞片湊合而成，而且湊合的地方太顯明，使人一看便知，所以不能十分緊張觀衆的情緒。

強聲Jansen做這張片子時，當然不會想到更偉大點的意義，目的是想以一時的轟動，可以大賺其錢！

將在國泰開演之「艦內提督」的滑稽照片、是一部英國的偉大出品

派拉蒙之新明星將在光陸開演的「三生石上」主角海蘭克爾密

「飛行大王」

(澤人)

拿航空作背景，描寫友朋之間熱烈的情義，在影片的意義上，可以說，比胡鬧一番航空大戰來得有意義了。因爲牠不但使人感覺熱鬧與刺戟，同時還能感到倫理上一種好的印象，年少飛行大王的對待朋友，可謂有情有義，值得我們的注意了。

說這張片子是航空鉅片，我還以爲不若說做倫理鉅片來得妥當。故事的開始雖然是一幕驚人表演的飛機駕駛，但接着便是飛行大王過炫其技，誤傷了友人的機翼，而至於墜地身死。飛行大王那時便不敢自以爲飛行大王了，他從此爲朋友懺悔，不敢再駕飛空。另外一個朋友同他談起飛事，他就大聲叫駡。眞的，他受了太深的刺戟了，他雖然愛好飛機，但總不若愛好朋友。現在朋友爲他無故地慘亡了，他內心那得不碎？因此他默默無言，獨自走了。後來還是因爲貧的關係，只得投身一航運公司，充當機械師。那時，他結識了一位女同事，和房東太太的甥兒。而房東太太，也正是他亡友的母親，於是悲慚交集，常想有以報答。剛巧那時舉行飛行大比賽，太太的甥兒也恃勇危坐在飛機下面。一時諸人大駭，飛行大王就在那時也駕一機，在凌空中救得甥兒。於是昔日報答之念，至此纔算償了。而女同事也欽他的神勇，和他訂婚。

全片由李卻亞倫起飛行大王，對於駕駛，殊屬驚人。把飛機在空中，接連可以翻數個觔斗。其後友人死了，一種深悔難堪的表情，亦能曲曲傳出。賈克奧凱起另一友人，一副滑稽的腔兒，頗能破劇中的寂寞。神童勞勁珂根，以一六七歲小孩，居然能高駕空中，如非假攝，那眞是神童了。

全片有靜有鬧。對於飛機駕駛技術，多有介紹。如果愛看飛機駕駛技術的，不妨一看。

◇◇◇◇

國產影片發現之摩登明星

黎灼灼，是聯華新片「人道」裏所發揮的人才，她的性情是非常活潑，有人說她是一個時代的摩登女子，自主演「人道」後將又爲「三個摩登女性」之一的主角呢。

「電影家協會」

電影家協會　本爲促進中國電影前進起見而有此會之形成，原定在最近期內開成立大會，但據影界同志尙有不統一之意見，與有會員感到人數太少不能代表整個中國電影界，因此擬告延期，待將來電影界同志、能合力同心認爲有此會之必要時、再促其實現。

三公司人才商榷

(黃病驚寄自蘇州)

捫着良心說一句：中國的電影事業。較之往昔，確乎進步多多。但，進步是進步。其與「藝術之水線」，去的還遠。

在輿論的承認之下，中國最有希望的製片公司。厥惟聯華。明星公司。天一。三家，一般作如是承認。吾也作如是承認。

這兒，就將這最有希望的三公司的人才。胡亂地，討論一下。但，眼光不同處，敢請老大哥們指正。

先談聯華公司。講起聯華的人才，大體上，可以說得不差。導演孫瑜卜萬蒼。導演來很爲得法，手段也很不弱，這樣導演，在中國導演中，可稱得庸中佼佼。男演員金焰．高占非體態優美，小生最合身份，表演也很不凡，的是可兒。女演員阮玲玉．王人美，活潑有餘。陳燕燕．黎香球，恬靜多足。都是不可多得之人才。惜乎，聯華公司還缺少冷靜的反派角色，這個，應當竭力羅致。

再談明星公司，導演張石川，很能迎合社會心理，手段也算得不錯。不過，總無出神入化的驚人成績。女演員胡蝶．夏佩珍，一個兒，幽麗端莊．一個兒，風流情熱，各擅好處。如此人才，眞是難得。男演員中，反派角色太多，龔稼農之小生，似乎有幾分免強，表演亦不能入化，額角上的皺紋，更覺得使人討厭。鄭小秋做小生。身材既經嫌小，表演又很呆笨，而上無戲，此其最大的毛病。明星公司於小生人才，應得特別加以訓練。

還談天一公司，導演邵醉翁李萍倩。不善運用手段，以致導演呆滯，尤不會得觀察演員個性，使其充份發展本能，這是一個瑕疵。女演員楊耐梅．宣景琳，徐娘半老，以爲基本角兒，似乎不當。陳玉梅的是可造之才，惟面部殊少表情，還得多多加以研究。男演員孫敏，表演過於冷靜，應得放些血氣出來，好好做去，前途很有希望。張振鐸做工十足，過火太甚，反而不見得出色，這些，寄語天一同人努力。

最後，須得聲明的：吾的所以大言不慚，原是希望着三公司有以

怪人　小大人

這是人類畸形的表現、在國際旅行本「怪人」是可以看到許多、我國向沒有旅行性與好奇性的國民、應當去看看

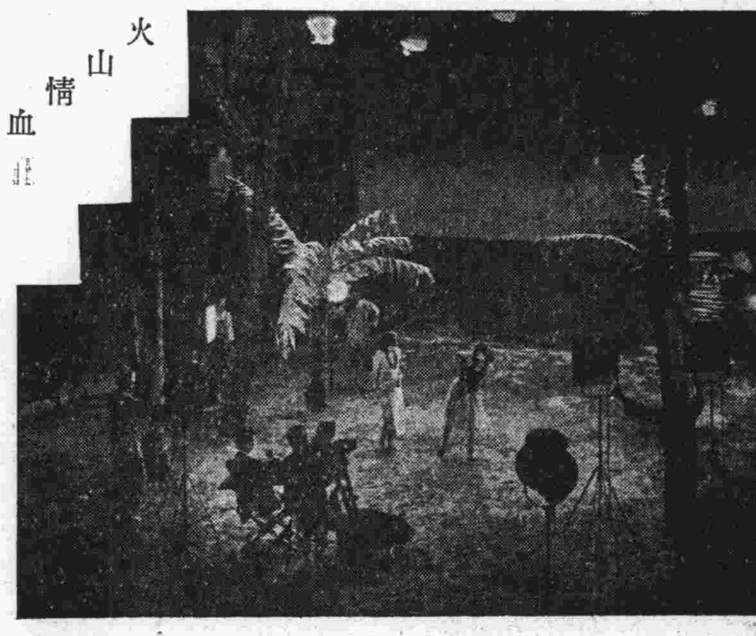

火山情血

這是聯華新片「火山情血」的一幕海灘上[illegible]情形

眞左筆

(神退觀相神筆許命)(北四川路一六二號)

從好萊塢來

(煥章)

珍妮蓋諾將與卻爾福雷合攝一新片名"The First Year"

◆◆◆◆

騎術最佳之武俠明星湯密克斯將攝"Tee Good Bad Man"賴美耳導演，極合湯密克斯個性。

蝴蝶攝影社

四馬路　跑馬廳

近代美術照相還七獨步取價特廉

價目：四寸四張一元　六寸三張元半

剪此廣告贈油色照片一張

十七八號無軌電車直達門口　電話九〇五四四

今天電影節目

戲院	片名	主演	票價	時間
國泰	怪人		一元 一元半 二元	三時 五時半 九時一刻
光陸	飛行大王	李却海倫	一元 一元半 二元	三時 五時 七時 九時一刻
南京	密探隊		六角 一元 一元半	三時 五時半 九時一刻
卡爾登	三十六行	葛洛克	六角 一元 一元半	三時 五時半 九時一刻
新光	一夜豪華	天一片	六角 一元 一元半	三時 五時半 九時一刻
花園	飛行大王	李却海倫	一元半 二元	九時半
夏令配克	有夫之婦	天一片	四角 六角 八角 一元	三時 五時 七時一刻 九時一刻
巴黎	口密腹劍		四角 六角 八角 一元	三時 七時一刻 九時一刻
北京	科學怪人		四角 六角 九角	三時 五時半 九時一刻
中央	雨過天青	青天片	四角 五角 八角	三時 五時半 九時一刻
威利	野蠻世界		四角 六角	三時 五時 七時 九時
光華	紅淚影	胡蝶	二角 三角	三時 五時半 九時一刻
黃金	便宜爹爹	佩蒂康遜	二角 三角 四角 五角	二時一刻 五時半 九時一刻
新中央	(後集)梅花落	明星片	二角 四角 六角	三時 九時
恩派亞	玉堂春		二角 三角 四角 六角	三時 八時半
百老進	讓功得美		二角 四角	二時 四時 七時 九時一刻
九星	咫尺相思	珍妮蓋諾	二角 四角	三時 五時半 九時一刻
明星	慈母	明星片	三角 四角 五角 六角	三時 五時半 九時一刻
浙江	體育博士		一角 四角 六角	三時 五時一刻 七時一刻 九時一刻
卡德	救火英雄		二角 三角 四角	三時 七時 九時
奧飛姆	中國鐵血軍史(戰史)		一角半	一時起 八時半起
山西	飛		二角 三角 四角	三時 七時 九時一刻
虹口	水戰番蠻	丁麥蓋	二角 四角	三時至九時一刻
東南	人獸奇觀		三角 五角	三時至四時 七時至九時
萬國	海上閻王		二角 三角	三時 七時 九時
福安	(十九路軍)光榮史		四角 六角	二時半 五時 八時半
東海	舊時京華	鄭小秋 朱秋痕	二角 四角	二時 四時 七時 九時一刻
共和	抗日戰史	聯華片	二角 四角	三時 七時 九時
中華	紅蓮寺	明星片	二角 三角 四角 五角 六角	二時 七時 十時半
閘北	表演		一角 二角	一時 五時 十時半
天堂	蝶酣花醉		二角 三角 四角	三時 六時 八時半
南京				
首都	慈母	明星片	二角 三角	二時半 五時半 八時半
國民	夫妻之間		四角 五角	二時半 五時半 八時
世界	空谷蘭香		四角 六角	二時半 五時半 八時
大光明	停演	修理內部	二角 三角	二時半 五時半 八時半
南京	捷足先登		二角 四角	二時半 五時半 八時半
明星	(前集)紅淚影		二角	二時半 五時半 八時半
中央	孟姜女		一角 二角	一時 二時
新光	恒娘	聯華片	一角 二角	二時 五時半 八時半
杭州				
杭州影戲院	紅蓮寺		一角 二角	二時半 八時
西湖大禮堂	野玫瑰	王人美 金焰	二角 三角	三時 八時
大世界	小霸王	張沖 華劇公司	二角 三角	二時半 八時半
無錫				
中南	京戲		二角 三角 四角 六角	二時半 五時半 八時
光明	九龍山		二角	二時半 五時半 八時
無錫	賢父孝子		一角 二角 三角	二時半 五時半 八時
新光	兩大天王		一角 二角	二時 五時半 八時
蘇州				
蘇州	鐵血主義		二角 三角 四角 六角	二時半 五時半 八時
樂羣社	停演	修理內部	二角	二時 四時半
東方	表演		二角 四角 五角	二時 四時半 七時
青年會	銀星幸運		二角	一時 五時 七時半
大光明	失足恨		二角	二時半 五時 七時半
公園	失足恨		二角	二時半 四時半 六時半
光華	舞女血		二角	二時 五時 七時
南京	荒江女俠	徐琴芳	一角 二角	二時 五時 八時半

總店 北石路香粉弄對面　第一支店 法大馬路寶興里對面乾大順

上海德大蓆行

念五週紀念

第二支店 北石路香粉弄隔壁　國貨商場亦有出售

本行分設各埠工廠化學督造各種花素軟蓆定價克己

大批福建搨蓆運到　大廉價一月 六月念四日起　大批安徽竹蓆運到

寧波搨蓆 廣東蓆 蒲蓆　各種龍鬚 精美汽車 坐墊　蘇寧 行軍蓆 床蓆

認明總店三開間朝西門面支店均雙間門面電話九〇三九二號

欲求中國之自由平等

人人須盡提倡國貨之義務

以實業救國　效力勝過飛機坦克車

三輪牌出品　敝廠本提倡國貨之宗旨盡實業救國之天職所有各種之三輪牌出品無不精益求精實事求是希望戰勝一切同類之舶來品

三輪牌出品　海內風行　註册商標

羊毛游泳衣　眞蠶絲男襪　蔴紗游泳衣　蔴紗運動背心　羊毛運動帽　各種毛織品

廠址 北河南路和樂里　電話 四二四二〇　電報掛號一八四六

上海聯華毛織廠謹啓　本埠外埠各大公司各大商店均有經售

五洲花露水

辟穢防疫　潔膚衛生　香韻馥郁　夏令雋品

五洲大藥房發行　上海及各埠

廢兩改元聲中 銀錢業未雨綢繆

錢業公會電請財部：整理通貨 擬具整理軟硬幣之方案　商會亦將開會討論

關於廢兩改元問題、宋財長在滬與各界洽商後、已得具體辦法、昨日本市錢業公會開大會、並電京財政部請擬定一具體整理軟硬幣之方案、市商會及銀行公會、亦將開會討論、玆將昨日情形誌之如下、

錢業會議

本市錢業公會爲廢兩改元問題、特於昨日午後二時半、乘例會之便、召開全體會員臨時大會、到會員一百四十餘家、董事如秦潤卿・王鞠如・盛筱山・李壽山・俞佐廷・王伯壎・邵燕之・徐伯熊・秦貝甫等、均親自出席、討論結果、則以廢兩改元、固能使幣制統一、但非倉卒可期、須當局嚴厲整頓全國通貨、擬具整理軟硬幣之方案、方能使人民永不感受幣制不良之痛苦、故根據此意、電財政部、並定於明日招待新聞界、報告關於改元問題、至三時半散會、

銀行態度

銀元制度、如決定實行後、與銀行家亦有深切之關係、新聲社記者、昨向本埠銀行家探悉、如財政當局、對於廢兩改元切實確定後、則銀行界將開全體會員大會討論此事、及解決過渡時代以銀元折抵銀兩之種種辦法云、

公會表示

錢業公會除發電至財政部外、尚向新聲社記者表示其主張、據該會當局謂、廢兩改元問題、與錢業誠有與大之關係、但錢業方面以政府當局之命是聽、現財政部有此提議、當無不從、惟於是不得不聲明者、卽廢兩改元、能可使錢莊節省手續、卽如目下銀兩銀元並用時、各莊家均用兩種簿帳位等、一爲兩、一爲元、而算帳時亦須多一種手續、如改元後、可節去關於銀兩之麻煩、惟亦有種種便利、蓋因滬上銀錢界之銀兩均有實碼、故可流通金融、如銀元少時、可用銀兩折合代替、銀兩過少時、可用銀元亦合代替、故爲者金融發生困難時、均以元兩並用之故得安然渡過、此並非反對廢兩改元、僅欲使政府當局能洞悉此種困難、而於改元後擬具一種補救之辦法而已、又如我國幣制向不統一、單於目下流行於市上之銀幣而言、有墨西哥鷹洋・江南洋・湖北洋・北洋洋・大淸洋・袁世凱洋・總理洋等七種、尚有波斯洋・法國西洋・香港洋等、其間銀之成色優劣不等、故有作七錢二、有作七錢一、有作七錢、有作七錢九七錢八者、今如廢兩改元、幣制統一、則以前之銀幣、自當有嚴格之規定、方可一致、而對於新幣之鑄造、亦須成色重量

錢業公會電財部

南京財政部鈞鑒、竊以我國幣制、向以銀兩爲本位、歷史悠遠、根蒂深固、海通以還、漸成兩元並用之局、數十年來、市面雖感兩重準備之痛苦、然歷次事變、金融尙克勉度難關者、未始不賴受其惠、降及今玆、銀元鑄造日豐、流通日廣、羼雜洋貿易大小債務以及各種契約之締結、進出口關稅之征收、竄輸銀兩是爲此種畸形制度、誠爲識者痛心、而積重難返之勢、亦於此可見、乃者鈞部肝衡全局、默察潮流、毅然有廢兩改元之議、國幣制之統一、謀人民之福利、卓識嘉謨、中外同欽、豈僅屬會欣佩而已哉、惟是屬會之愚、以爲廢兩改元、不實行則已、苟欲實行、斷非倉卒可期、事先尤必須統一發行須整頓幣、免蹈昔年平津漢口之覆轍、並須經過種種準備、而於銀兩折合銀元之標準價格、似尤須遍徵各界意見、折衷規定、俾無偏頗、然後明令公布施行日期、予人民以相當之猶豫時間、庶舟業之紛擾可免、債務償權之不平可弭、物價賴以穩定、社會賴以安寧、一面並請鈞部此後嚴厲整頓全國通貨、擬具整理軟硬幣之方案、切實施行、使人民永不感受幣制不良之痛苦、相率樂業安居、其裨益於國計民生、寧有涯涘、否則若於倉卒之間、宣布廢兩改元、將見市面立起紛擾、各業爭事投機、物價失序、突然金融紊亂、是利未見而害已見、效未顯而弊已著、當非鈞部忠誠謀國之初心、屬會心所謂危、不敢不告、迫切陳詞、伏希明察、上海市錢業同業公會佳、

適中、否則流通之時卽感困難、又代之維艱云、

藥業聲明工潮責任

準備罷工　工會將開大會決定方針

本市國藥業工潮、形勢似漸緩和、杭州藥工代表吳任開、調停爲工會拒絕後、頗爲消極、已袖手旁觀、國藥業同業公會昨發表此次工潮責任書、公告各界、原文冗長、玆節錄其概要如次、㈠此次工潮起因、由於工方藉口資方拒絕雇用外埠替工、本會爲求顧全社會安寧、不欲擴大工潮起見、故經五日會員大會議決、對於替工一項、願爲有期間之相當接受、此項委曲求全之苦衷、實爲隱付壞境忍痛不得已之舉、措置法令事實於不顧、工方如有悔禍之誠意、亦能於社會民病爲前提者、對玆資方之讓步、應表深切之同情、卽有其他問題、儘可近情洽商、何竟得隴望蜀、步步進逼一至於此、本會遵日據會員報告、工會嚮遣會員分投各廠組織罷工糾察隊、徵募會員特別捐、秣馬厲兵、準備大舉、果何爲而然耶、惟本會旣對工方所提先決條件、替工問題接受之矣、則工會何仍悍然不顧一切、著意危害社會、而竟動員罷工、此其一切責任當與資方無涉、而工會則自尸其咎也、此本會之亟應向社會聲明者一、㈡杭州藥業工會代表葉玉麟同志、此次冒暑馳滬、善意調停、本會鑒其熱忱、竭誠接受、因由本會當委張梅庵君以私人名義、東邀葉王暨工方代表、交換意見、詎工會竟議決拒絕調停、拒調人於千里之外、夫中日構兵、猶許友邦協和、我藥業勞資雙方、究有幾世深仇、如此蔑視、況第三者出而斡旋、純屬善意、工方乃同一仇視、拒絕調停、此種失態行動、背滅信義、其實任全屬工方、此本會之亟應向社會聲明者二、㈢本會經大會議決之進行事項、完全依據法律、遵照命令辦理、絕無不光明之鬼祟行爲、亦無剝削工方之自私觀念、赤誠血忱、可質天日、我資方歷年所秉之一貫主張、在求法定之保障而已、寧願守法以待死、不甘暴脅以倖生、工會之重重壓迫、種種挾制、我資方可謂受之盡而嘗之深矣、然困獸猶鬥、人何以堪、此次工潮之勃興、其責任雖全屬諸工方、但我資方在此強顏歡笑之環境下、誓必竭其最後之努力焉、諺云、寧爲玉碎、不求瓦全、破釜沉舟、決於今日、至於欲判工潮之誰是誰非、當視法律之有效無效、此則本會之亟應向社會聲明者三也、

工會將開大會

藥業工會以工潮迄今仍無具體解決辦法、定十一日下午一時、在藥王廟舉行緊急會議、討論進行方針、並定十七日舉行會員大會、決定辦法、由工人對於罷工、均已預備完竣、惟在會員大會未開以前、暫不實行云、

電力公司繼續開除工人

風潮有擴大趨勢　工人開會決提嚴重交涉

上海電力公司大班霍根斯、前爲開除斐倫路老廠舊工人一百二十餘人、致激起全體工人之反響、迭經工方向黨政機關請願、並函工部局費信惇請援、不請公司方面近日復繼續開除老廠棧房間工人馬金生等數人、致全體工人益形憤慨、電力工會特於昨日下午二時半在會所召集組長代表大會討論、到一百餘人、公推主席團陳寶根・倪文富・潘賡林・朱瑞芝・朱浩深、首由主席團報告、次開始討論、當議決各案如下、㈠定期召集會員大會案、議決定下星期召集、㈡推定代表向公司提出嚴重交涉案、議決推定倪文富・朱浩深・范立仁・龔月生四人、㈢秘㈣推定工會經濟保管委員案、議決推定張福生・朱瑞芝・孫岳林・安鴻慶・王新根、㈤要求公司承認工會有代表全廠工友之權案、議決通過、㈥公司無故不得開除工友、如工作淸淡、須解僱時、廠方應給工友退職金六個月、養老金照百分之五比例計算案、議決通過、㈦如廠方工作緊張時、招添工友、儘先錄用本廠失業工友案、議決通過、㈧公司應津貼工會事業費每月五百元案、議決通過、

虹口閘北絲廠今晨一律復工

本市絲廠業工潮、經黨政機關調解簽訂筆錄後、絲業繅絲業昨通告各會員、今日一律復工、市公安局特派大批警士保護、

美大學同學會選定新職員

美國大學同學會、前晚假美國俱樂部舉行年會、到二百餘人、以哥倫比亞大學同學爲最多、加利福尼大學次之、演說者有吳鐵城市長・王正廷博士・教育局長陳佩璜等、並有美國海軍樂隊奏樂、出席之美國各大學學生計有二十六校之多、各校代表高唱校歌、頗極一時之盛、本屆新選職員、會長爲稅務司尼隆樂君、副會長爲張祥麟君、書記爲李衡民君、會計爲永明人壽公司尼格司君、

法商水電工潮昨訊

市府與法領協商

工會請與徐阿梅仲裁

法商水電公司機務部全體職員工人罷工、昨爲第三日、市政府爲避工潮擴大起見、昨日上午十時、特派秘書耿嘉基前往與法國領事梅里亞協商解決法商水電工潮辦法、聞尙未有切實具體辦法、將於十一日(禮拜一)繼續協商、

車務部表示同情

勸告嚴守秩序

第二區水電業工會罷工委員會、昨日上午十時、舉行第三次委員會、當卽通告全體職員工友、在罷工時間、應遵守罷工委員會命令、不得私自在外滋事、並尤應遵從黨政機關調解、嚴防反動份子乘機搗亂、社會局朱圭林、市黨部周瀌澤、昨亦勸告各職員工友、嚴守秩序、靜候黨政機關依法處理、

車務將有表示

昨日下午三時、罷委會在呂班路大達里弄內舉行談話會、到罷工職員工人七百餘人、由罷委沈靜彝報告黨政機關調處經過、並勸告嚴守秩序、服從罷工委員會命令、加緊工作、又法商水電公司車務部全體職員工人、昨仍照常工作、故法商電車公共汽車、均照常行駛、新聲社記者昨晤法商水電公司車務部同人聯誼社職員、據云、車務與機務、係同一公司管轄、職工之集團、均爲合法團體、黨政機關指導之下、車務職工、對機務職工罷工、頗表同情、聞將召集理監事會議、討論進行援助事宜、

工會呈黨部文

呈爲呈請證明屬會前任常務徐君阿梅、確非共黨份子、並祈鈞會轉咨最高法院予以秉公處斷、以雪沉冤事、玆將徐君經過情形、臚陳於後、㈠徐君卅在滬濱、寓法租界廣東路九五號、自民國十一年進法商水電公司工作、民國十六年國民政府頒佈工會法、本會依法於該年呈經黨部社會局核准成立、徐君卽被選爲常委、民十八因資方種種壓迫、工友不堪其苦、經全體議決、呈請上級調解、奈資方終不出席、談判不成、遂實行罷工、徐君以身爲常委、目覩厄態日益擴大、殊非變方之福、爲力圖挽救起見、特與社會局第二科長張廷灝先生及杜月笙先生等、磋商解決辦法、結果雙方有讓步、簽訂條約、遂卽復工、計自罷工之日、至簽訂條約之日止、爲時僅二十一日、此事之所以能迅速解決者、徐君之力爲多也、條約簽訂後、資方延不履行、反變本加厲、全體爲於義憤、又復呈請當局責令資方、改良待遇、資方亦無誠意答復、且於六月十八日緊閉鐵門禁止工友入內、故意使工潮擴大、本會工友處此情勢之下、不得已再度罷工、以促資方之覺悟、相持五十七日之久、幸賴徐君不辭勞瘁、與中委李石曾先生・華董杜月笙・市府秘書耿嘉基、及法總領事甘陰林等往返磋商、不惜犧牲一已之職務暫行離廠、卒將工潮消弭、二十年七月二十八日徐君經華董杜月笙介紹復職、對於本會會務因改選後負責有人、已不復聞問、但全體工友、因徐君辦事熱心特請其協助會務、至同年八月一日、中央重行改訂工會法、工友工作時間、以八小時爲原則、資方藐視法令、延不遵行、後經幾度交涉、方允照辦、自是資方以爲此種舉動、係徐君指使、恨之切骨、終欲設法陷害、奈無隙可乘、同年九月四日工友因襲火表與捕房發生衝突、資方遂唆使捕房挾嫌誣害、將徐君拘捕、解送法院、判處徒刑十年〇六月、此經過之情形也、伏查當事出之日、有工友四人被捕、全體工友、聞訊之餘、憤而怠工、要求公司保釋、而徐君期期以爲不可、遂約張仁俊・張銀生等、於四馬路天蟾茶樓磋商復工辦法、按該二人、業經第三分院傳訊到案、均皆一口同聲、謂徐君力勸復工、是則徐君於事先旣未主使、事後反力主復工、第三分院引用刑法(二)二條定罪、殊欠允當、又判決主文、謂徐阿梅以危害民國爲目的、而組織團體、處有期徒刑十年〇六月云云、杳捕房搜出之反動傳單是否卽係徐君所有、抑係他人故設陷阱、姑不具論、此種反動傳單、據捕房所述、係於徐君臥室內抄出、而徐君被拘時則在新新公司內、是徐君在外旣未持有反動傳單、從事宣傳、亦未參加非法集會、其無宣傳之故意與行爲、已屬彰彰明甚、縱令此種傳單、果係徐君所有、按院字第五〇二解釋例、殊不能成立反革命治罪法第六條之罪、且當前薦罷工時、有共黨思乘機暴動、本會經獲不良份子二人、徐君命送體國路二區派出所、此事於十九年七月一日申報本埠新聞內載明、公安局有案可稽、果徐君爲共黨、則設法釋放之不暇、又何必反令送公安局核辦、此實係徐君決非共黨之鐵證也、又原判謂組織黨部督率之指導之、何能謂非法團體、更何能謂爲以危害民國爲目的而組織之團體、是原判決已失其根據、何得故入人罪、爲特據實證明、伏乞鑒核、並祈轉咨最高法院秉公發斷、以雪沉冤、謹呈市黨部、

藉明：餓丐

致死原因

第二特院定期　開棺覆驗

餓丐喬其拉地起愛夫在第二特院看守所中因病身死一案、經警務處偵查結果、認看守所長徐崇文・法醫余鳴皐有疏忽嫌疑、看守周宗祥有傷害行爲、業已向第二特院提起公訴、於前日午後由刑庭長王綱昫開庭、傳集徐等三人到案審理之下、以人證未齊、庭諭改期下禮拜一卽明日上午九時傳集人證續訊、各情已誌昨報、玆悉特二法院爲急欲明瞭該屍致死緣因、舉行覆驗、藉以表白於社會、爰於昨日下午由院長應時備具公函、派書記官韋毓瑋賫赴同仁輔元分堂與主任秦壽農接洽、囑該堂速派夫役提往浦東居灣塚地將喬其拉地起愛夫之屍棺起出運滬、準於十二日(後日)上午七時送至徐家匯路台拉斯脫路工部局驗屍所、聘請滬上著名法醫覆驗、以明眞相、

如此說來 未免太無恥

無力養活妻子　唆她跟人姘濟

鎭江人趙祥之、三十歲、妻趙樓氏、二十九歲、生有一女名慧子、九歲、於年前租居老北門內長生街、趙所入不裕、不能維持生活、故曾向妻樓氏云、實因無法賺錢、任憑爾去跟人度活、趙有表戚張春貴、時常接濟樓氏、趙旣出此語、樓氏遂與張春貴姘識、祥之假裝不知、樓氏與張春貴另行租賃同街五十八號、儼若夫婦、但祥之時常向樓氏索錢、稍有不遂意、卽遭毆辱、日昨又向樓氏索洋二十元作小本生意、樓氏拚擋得數元與之、詎祥之不滿、邀同無賴陳兆榮將張春貴兇毆、由巡警將趙祥之等拘入二區一分所、趙祥之控張春貴拐逃婦女、張春貴控趙等索詐、經徐所長訊得案關刑事、判解總局法辦、

記者公會將開游園會

上海市新聞記者公會、昨日下午四時舉行第二次執監聯席會議、議決發表成立宣言、通過聘任各科幹事、並決議舉行游園會、聯絡感情等各件、

十九路軍決心禁烟

蔡氏函復拒毒會

中華國民拒毒會以閩省毒禍之烈、有加無已、迭經函請政府查禁無效、最近適値十九路軍奉令開閩剿匪、該會特函蔡廷鍇軍長、請入閩以後、時主持煙禁、肅清毒禍、玆該會業經奉到蔡軍長復函、表示厲行煙禁之誠意、將爲國民造幸福、亦卽爲國家謀治平、

各界雜訊

●本邑城內名醫陳春江逝世　本邑城內湯水橋國醫陳春江、前以診務過忙、積勞致疾、日昨轉劇不起、於八日晚九時逝世、聞擇於十日午刻大殮、近遠貧病之家、大爲惋惜云、

●永安堂虎標良藥暢銷　永安堂自遷入甯波路五九五號新址後、營業愈形發達、新添本外埠代售商一萬家、營將額滿、所售之四大名藥、其第一批頭已銷售將盡、日前特電總行趕運二批來滬接濟、聞日內卽可運到云、

●三輪游泳衣暢銷國外　本埠北河南路和樂里聯華毛織廠、鑒於國人注重體育、特製羊毛游泳衣、蔴紗游泳衣、羊毛運動帽、蔴紗運動背心等、質堅細結、與舶來品無異、以此國外如南洋羣島等處早已暢銷、近新加坡且派人來滬、向該廠定購大宗貨品、聞該廠除增添機器趕造外、並開全夜工作、以應需求、

●中外紳商熱心防疫　江灣時疫醫院自開辦以來、求治紛紛、大有人滿之患、前日由馬嚴青氏捐助濟衆水一千五百瓶、通和洋行總商費德考氏捐助時疫水六十打、公平洋行英商與特氏華商陸德孫氏、經募濟衆水發明家施德之氏捐助自製藥水五千瓶、紅十字會撥助市商會捐款項下五百元、紅卍字會捐助鐵床二十具、福來電器行捐裝電燈全部、中外紳商暨各大團體均熱心防疫、洵可風也、

●培明校畢業生開懇親會　麥根路七海培明女子中學、本屆期已將結束、高初中暨小學各班畢業生、共達三十餘人、茲定於七月十日午後六時、假座大西洋歐菜社、舉行畢業生歡聚會、並請當代教育名流、加以教導、

痔瘡

新法注射痔科 不用刀割 陳練百醫師

新法注射內外痔漏　痔瘡不用刀割痔包　除管不迷不痛　醫痊愈不再復發　一星期內自然枯落

上午在南京路虹廟對面洋藥房　二至四時北四川路五洲藥房　四至八時在白克路一五四號洋房

喜蛋禮券　是分贈親朋最受歡迎的

喜蛋禮券　是數目可以隨意填寫的

喜蛋禮券　是五彩精印八仟玲瓏的

喜蛋禮券　是藏兒一切麻煩手續的

喜蛋禮券　是專代顧客設想而製的

喜蛋禮券　是爲顧客方面謀便利的

老大房 新號 老店 同啓　上海南京路

皮鞋新創造！

橡膠夾底彈簧皮鞋

輕軟！堅固！無聲！

橡膠藏於夾層，撓屈自如。

粵東皮鞋公司

霞飛路華龍路口

電話八〇二八七

南京路 冠眞照相

一四新的貢獻

四寸長方美術新穎一元可拍四張・

六寸長方藝術曼妙二元可拍四張・

二四照相

[illegible]

全新 男女 結婚禮服出租

天福洋服公司

北四川路老靶子路西首一六一號　電車一路公共汽車直達門口　電話四四九一五

詳章承索卽寄

知味觀清潔素菜

本館之西湖名酌早負盛名玆再添聘素菜名廚精烹杭式素席精細素點以向滬上人士之口福衛生諸君請往嘗之

上海大馬路石路口電話九〇二四〇

歌舞艷影　今日出版

人體美 曲線美　裸體美 臉兒美　姿態美 粉腿美

定價三元㮆價祇售一元

上海交通路中紅屋　好運道書局

券　今奉上郵票十分卽贈新出肉慾小說一冊價值四角　好運道書局

肉林寫眞續集　今日出版

前 一集 後　定價二元二角　廉價八角　加函二讀

㊀韓莊門檻老祖宗　㊁青年男女當頭棒　㊂肉林健將事務所　㊃淫婦蕩娃照妖鏡　㊄出賣人肉拍賣場　㊅墮落火坑大救星

附 韓莊照片一套 地址一覽